

RENDICIÓN 20 DE CUENTAS 23

Informe Ejecutivo del Hospital General Latacunga

Periodo: enero a diciembre 2023

Contenido

1	Base Legal	1
2	Antecedentes	1
3	Datos de la gestión del año 2023 por Objetivo Estratégico Institucional	2
3.1	OE1: Incrementar la efectividad de la Gobernanza en el Sistema Nacional de Salud	2
3.2	OE2: Incrementar la calidad de la vigilancia, prevención y control sanitario en el Sistema Nacional de Salud.....	2
3.3	OE3: Incrementar la promoción de la salud en la población.....	3
3.4	OE4: Incrementar la calidad en la prestación de los servicios de salud	4
3.5	OE5 Incrementar la cobertura de las prestaciones de servicios de salud	9
3.6	OE6: Incrementar la investigación en salud	11
3.7	OE7: Incrementar la eficiencia institucional en el Ministerio de Salud Pública	13
4	Formulario Preliminar de Rendición de Cuentas.....	19
4.1	Tabla 1	19
4.2	Tabla 2.....	20
4.3	Tabla 3.....	20
4.4	Tabla 4.....	20
4.5	Tabla 5.....	21
4.6	Tabla 6.....	21
4.7	Tabla 7	21
4.8	Tabla 8.....	22
4.9	Tabla 9.....	22
4.10	Tabla 10.....	22
4.11	Tabla 11.....	23
4.12	Tabla 12.....	23
4.13	Tabla 13.....	24
4.14	Tabla 14.....	24
4.15	Tabla 15.....	25
4.16	Tabla 16.....	26
4.17	Tabla 17.....	26
4.18	Tabla 18.....	27
4.19	Tabla 19.....	27
4.20	Tabla 20.....	27

4.21	Tabla 21.....	28
4.22	Tabla 22.....	28
4.23	Tabla 23.....	28
4.24	Tabla 24.....	30
4.25	Tabla 25.....	31
5	Conclusiones.....	31
6	Firmas de Responsabilidad	32

1 BASE LEGAL

La Ley Orgánica de Participación Ciudadana define la rendición de cuentas en el artículo 89 en los siguientes términos: *“Se concibe la rendición de cuentas como un proceso sistemático, deliberado, interactivo y universal, que involucra a autoridades, funcionarias y funcionarios o sus representantes y representantes legales, según sea el caso, que estén obligadas u obligados a informar y someterse a evaluación de la ciudadanía por las acciones u omisiones en el ejercicio de su gestión y en la administración de recursos públicos.”*

El artículo 91 de la Ley Orgánica de Participación Ciudadana, enumera los objetivos de la rendición de cuentas: *“(…) Garantizar a los mandantes el acceso a la información de manera periódica y permanente, con respecto a la gestión pública; (...) Facilitar el ejercicio del derecho a ejecutar el control social de las acciones u omisiones de las gobernantes y los gobernantes, funcionarias y funcionarios, o de quienes manejen fondos públicos; (...) Vigilar el cumplimiento de las políticas públicas; (...) Prevenir y evitar la corrupción y el mal gobierno (...).”*

La ley ibídem del artículo 95, señala que respecto a la periodicidad que: *“La rendición de cuentas se realizará una vez al año y al final de la gestión, teniendo en consideración las solicitudes que realice la ciudadanía, de manera individual o colectiva, de acuerdo con la Constitución y la ley.”*

En la *“Guía Especializada de Rendición de Cuentas para las Instituciones y Entidades de la Función Ejecutiva”*, en la Resolución No. CPCCS-PLE-SG-069-2021-476 y Resolución No. CPCCS-PLE-SG-031-0-2023-0176 emitida por el Consejo de Participación Ciudadana y Control Social (CPCCS) se determina que el Proceso metodológico se realiza acorde a las siguientes 4 fases:

0. Organización interna institucional,
1. Elaboración del Informe de rendición de cuentas,
2. Presentación a la ciudadanía del Informe de rendición de cuentas,
3. Entrega del Informe al Consejo de Participación Ciudadana y Control Social.

2 ANTECEDENTES

Mediante memorando Nro. MSP-CZ3-HGL-2024-0419-M de fecha 29 de enero del 2024 la Máxima Autoridad del Hospital conforma el equipo de rendición de cuentas del año 2023.

3 DATOS DE LA GESTIÓN DEL AÑO 2023 POR OBJETIVO ESTRATÉGICO INSTITUCIONAL

A continuación, se muestran los resultados, logros y/o reconocimientos obtenidos en la gestión institucional durante el año 2023, información que se encuentra organizada por objetivo estratégico institucional:

3.1 OE1: Incrementar la efectividad de la Gobernanza en el Sistema Nacional de Salud

No aplica

3.2 OE2: Incrementar la calidad de la vigilancia, prevención y control sanitario en el Sistema Nacional de Salud

En este sentido durante el año 2023, el Hospital General Latacunga evidenció el siguiente perfil epidemiológico

Tabla Nro. 1 PERFIL MORBILIDAD CONSULTA EXTERNA 2023

HOSPITAL GENERAL DE LATACUNGA		
N°	PATOLOGÍA	TOTAL
1	HIPERTENSION ESENCIAL (PRIMARIA)	4.982
2	DIABETES MELLITUS TIPO 2, SIN MENCION DE COMPLICACION	1.861
3	HIPOTIROIDISMO, NO ESPECIFICADO	2.791
4	LUMBAGO CON CIATICA	2.062
5	LUMBAGO NO ESPECIFICADO	2.856
6	PTERIGION	1.420
7	OTRAS GONARTROSIS PRIMARIAS	1.377
8	DIABETES MELLITUS TIPO 2, CON OTRAS COMPLICACIONES ESPECIFICADAS	1.819
9	OTRAS HIPERTENSIONES PULMONARES SECUNDARIAS	1.096
10	EXAMEN DE PESQUISA ESPECIAL PARA TRASTORNOS CARDIOVASCULARES	2.131
11	OTRAS PATOLOGIAS	103.315
TOTAL GENERAL		12.5710

Fuente: Base de datos PRAS 2023

Elaboración: Karina Chicaiza Epidemiología

Análisis. - como primera causa de morbilidad de la Consulta Externa, tenemos hipertensión arterial con 4.982 atenciones.

Tabla Nro. 2 PERFIL MORBILIDAD HOSPITALIZACION 2023

HOSPITAL GENERAL DE LATACUNGA		
N°	PATOLOGÍA	TOTAL
1	PARTO UNICO ESPONTANEO, PRESENTACION CEFALICA	1.198
2	OTRAS APENDICITIS AGUDAS, Y LAS NO ESPECIFICADAS	339
3	PARTO POR CESAREA DE EMERGENCIA	226
4	NEUMONIA, NO ESPECIFICADA	167
5	ABORTO ESPONTANEO INCOMPLETO, SIN COMPLICACION	132
6	OTRAS COLELITIASIS	121
7	ATENCION Y EXAMEN DE MADRE EN PERIODO DE LACTANCIA	100
8	ICTERICIA NEONATAL, NO ESPECIFICADA	62
9	TRAUMATISMO INTRACRANEAL, NO ESPECIFICADO	56
10	ICTERICIA NEONATAL, NO ESPECIFICADA	62
11	OTRAS PATOLOGIAS	2.267
TOTAL GENERAL		4732

Fuente: Base de datos PRAS 2023

Elaboración: Karina Chicaiza Epidemiología

Análisis. - Como primera causa de morbilidad en Hospitalización, tenemos partos 1.198

3.3 OE3: Incrementar la promoción de la salud en la población

3.3.1 LOGROS

- Acompañamiento en la etapa del parto a la madre adolescente.
- Se logró que las actividades de promoción de la salud contribuyeron a mejorar el cuidado de los estilos de vida de los pacientes.
- Grupo de Apoyo al adulto mayor y club de diabéticos:
- Equipo multidisciplinario encargado de velar por la salud del adulto mayor.
- Grupo de apoyo a la lactancia materna: Atención a niños menores de dos años conformado por un equipo multidisciplinario.
- Consejería nutricional a las madres pos parto:
- Realizar consejería nutricional a la madre en estado de gestación y postparto.
- Proyecto de Abordaje Integral de Salud Sexual y Reproductiva para la población de Adolescentes
- Promoción de Derechos Sexuales y Derechos Reproductivos
- Prevención de Violencia Basada en Género

3.3.2. RESULTADOS

- Se realizó 30 ferias dirigidas a la comunidad: pacientes que acuden al Hospital, estudiantes de colegios aledaños y comité local de Salud.
- Charlas educomunicacionales, casas abiertas conforme a las fechas emblemática de salud entre las que se cita: Día Mundial de la Alimentación, Día Mundial del Cáncer de mama, Día Mundial de la Diabetes, Día mundial Cáncer de Pulmón, Día Mundial de la no Violencia Contra la Mujer Día Mundial del VIH.
- Se fortaleció la salud preventiva con énfasis en la atención a grupos en riesgo
- Atención Psicológica a madres adolescentes

3.4 OE4: Incrementar la calidad en la prestación de los servicios de salud

Generar e implementar acciones de mejora continua de la calidad en los servicios de salud.

3.4.1 LOGROS

El Hospital General de Latacunga en conjunto con el Hospital Pediátrico Baca Ortiz implementaron el proyecto de **TELE INTERCONSULTA** desde marzo del 2023. El Hospital Baca Ortiz para esta modalidad de atención nos ha ofertado la siguiente cartera servicios:

Tabla Nro. 3 CARTERA DE SERVICIOS TELEMEDICINA

DETALLE DE ATENCIÓN		LUNES	MARTES	MIÉRCOLES	JUEVES
ESPECIALIDAD	PROFESIONAL	HORA			
Alergología	Dra. Vanessa Chica				12:00
Genética	Dra. Karen Peñafiel		11:00		
Inmunología	Dra. Sofía Ortiz			11:00	
Nefrología	Dr. Junior Gahona			13:00	
Neurología pediátrica	Dr. Otmán				13:00
Reumatología	Dr. Luis Loor	12:00			

Fuente: Base de datos PRAS 2023

Elaboración: Karina Chicaiza Epidemiología

Tabla No. 4 ATENCIONES TELE INTERCONSULTA

ESPECIALIDAD	TELE INTERCONSULTA
Alergología	2
Reumatología	2
Inmunología	3
Nefrología	8
Genética	10
Neurología pediátrica	50
TOTAL	75

Fuente: Base de datos PRAS 2023

Elaboración: Karina Chicaiza Epidemiología

En el periodo marzo –diciembre del 2023 se la logrado beneficiar a **75 pacientes**

3.4.2 PORCENTAJE DE ABASTECIMIENTO DE MEDICAMENTOS Y DISPOSITIVOS MÉDICOS DURANTE EL AÑO 2023.

En el año 2023 se ha realizado 92 procesos de medicamentos que ha permitido un adecuado abastecimiento; por un monto de inversión de **\$ 1.000.000,00.**

El Hospital General Latacunga dispone de un listado de medicamentos vitales y esenciales aprobados para el año 2023, en el cual constan 36 medicamentos vitales y 94 medicamentos esenciales, mismos que se encuentran distribuidos por forma farmacéutica y concentración, por lo cual se registran una totalidad de 39 vitales, 124 esenciales, así en relación al análisis del porcentaje de abastecimiento del periodo ENERO - DICIEMBRE 2023, se evidencia las gestiones realizadas, para un óptimo abastecimiento de medicamentos vitales, esenciales siendo el mes de agosto el mes con el mayor porcentaje de abastecimiento.

Tabla No. 5. ABASTECIMIENTO DE MEDICAMENTOS

MEDICAMENTOS	ENERO	FEBRERO	MARZO	ABRIL	MAYO	JUNIO	JULIO	AGOSTO	SEPTIEMBRE	OCTUBRE	NOVIEMBRE	DICIEMBRE	% ABASTECIMIENTO PROMEDIO
VITALES	77	74	72	77	82	87	90	95	92	85	90	90	84 %
ESENCIALES	62	61	58	54	65	66	76	83	82	78	77	73	70 %
GENERAL	56	55	53	52	69	72	80	82	83	80	82	81	70 %

Fuente: Base de Datos Abastecimiento

Elaboración: Elizabeth Basantes Coordinación de Medicamentos y Dispositivos Médicos HGL

En relación a los dispositivos médicos el hospital general Latacunga se detalla el porcentaje de abastecimiento del Hospital General Latacunga, correspondiente al periodo ENERO - DICIEMBRE 2023; siendo el mes de agosto el mes con el mayor abastecimiento.

Tabla Nro. 6. ABASTECIMIENTO DE DISPOSITIVOS MÉDICOS

	ENERO	FEBRERO	MARZO	ABRIL	MAYO	JUNIO	JULIO	AGOSTO	SEPTIEMBRE	OCTUBRE	NOVIEMBRE	DICIEMBRE	% ABASTECIMIENTO PROMEDIO
DISPOSITIVOS MÉDICOS	67	64	61	69	67	68	71	69	73	81	79	79	71%

Fuente: Base de Datos Abastecimiento

Elaboración: Elizabeth Basantes Coordinación de Dispositivos Médicos HGL

Se detalla el porcentaje de abastecimiento de dispositivos médicos del Hospital General Latacunga, correspondiente al periodo ENERO - DICIEMBRE 2023; siendo el mes de octubre con el mayor abastecimiento.

3.4.3 DISTRIBUCIÓN DE MEDICAMENTOS EN EL HOSPITAL GENERAL LATACUNGA.

El sistema de distribución de medicamentos por dosis Unitaria (SDMDU) en el Hospital General Latacunga viene desarrollándose desde mayo del 2013, en los siguientes servicios de hospitalización: Cirugía, Traumatología, Maternidad, Pediatría, Medicina Interna, Neurocirugía, Neonatología y Unidad de cuidados Intensivos; mientras que en los servicios donde no se aplica el SDMDU se supervisa, verifica y maneja claves obstétricas, coches de paro cardiopulmonar, kits de emergencia, botiquines, ambulancias, partes operatorios y demás, dichos servicios y unidades son: centro obstétrico, centro quirúrgico, hospital del día, cardiología, unidad de pie diabético, radiología, gastroenterología, oftalmología, emergencia., desde el mes de marzo de estableció el cumplimiento de metas mensuales por servicio con la finalidad de verificar que se mantenga una adecuada distribución.

3.4.4 ABASTECER DE LOS REACTIVOS, INSUMOS Y MATERIALES DE LABORATORIO, AL HOSPITAL GENERAL LATACUNGA.

Al Laboratorio Clínico se le asignó un presupuesto para Materiales e Insumos el monto de USD. 382.819,08 de los cuales se ejecutó 96.42%, de la asignación presupuestaria inicial, con el fin de garantizar un adecuado abastecimiento

El porcentaje de abastecimiento en el año 2023 fue del **75%**.

Tabla Nro. 7 Reporte de las determinaciones realizadas durante el año 2023

PRODUCCIÓN	HEMATOLOGICOS	BACTERIOLÓGICOS Y MICROBIOLÓGICO	QUIMICA SANGUINEA O BIOQUIMICA CLINICA	UROANÁLISIS - ORINA	INMUNOLOGIA	COAGULACIÓN Y HEMOSTASIA	COPROANÁLISIS - MATERIAS FECALES	SEROLOGIA	GASES Y ELECTROLITOS	TOXICOLOGIA	OTROS EXAMENES
TOTAL 2023	469.232	13.246	305.207	925.831	43.786	89.713	78.890	24.434	84.252	314	84

Fuente: Base de Laboratorio

Elaboración: Johana Brito Responsable de Laboratorio Clínico

Se realizó un total de **2´034.989** determinaciones: **266.116 usuarios atendidos** en consulta externa, hospitalización, emergencia y a distritos de la provincia de Cotopaxi.

3.4.5 MEDICINA TRANSFUSIONAL

El servicio de la Unidad de Medicina Transfusional se mantiene activo los siete días de la semana, durante las 24 horas del día, beneficiando a pacientes del cantón y provincia.

En el año 2023 se realizan un total de **65.662** EXAMENES INMUNOHEMATOLÓGICOS

TRANSFUSIONES DE COMPONENTES SANGUINEOS: 3.182.

ENERO	FEBRERO	MARZO	ABRIL	MAYO	JUNIO	JULIO	AGOSTO	SEPTIEMBRE	OCTUBRE	NOVIEMBRE	DICIEMBRE
202	209	242	261	277	364	290	275	228	335	182	317

Fuente: Base de Medicina Transfusional

Elaboración: Responsable de Medicina Transfusional

3.4.6 IMÁGEN

3.4.6.1 LOGROS

- Aumento del número de estudios realizados en todas las áreas.
- Disminución del tiempo de espera para la realización de estudios.
- Implementación de nuevos protocolos de atención.
- Incremento significativo en el número de mamografías realizadas, lo que representa un mayor acceso a la detección temprana del cáncer de mama.

3.4.6.2 RESULTADOS

Rayos X

Se realizaron un total de 60.226 radiografías en el año 2023, lo que representa un aumento del 8% con respecto al año 2022.

El mayor número de radiografías se realizó en el mes de septiembre (5.676), mientras que el menor número se realizó en el mes de octubre (3.967).

Tomografía

Se realizaron un total de 7.361 tomografías en el año 2023, lo que representa una disminución del 13% con respecto al año 2022.

El mayor número de tomografías se realizó en el mes de julio (865), mientras que el menor número se realizó en el mes de febrero (68).

Densitometría ósea

Se realizaron un total de 916 densitometrías óseas en el año 2023, lo que representa un aumento del 17% con respecto al año 2022.

El mayor número de densitometrías óseas se realizó en el mes de agosto (124), mientras que el menor número se realizó en el mes de diciembre (21).

Ecografía

Se realizaron un total de 18.571 ecografías en el año 2023, lo que representa un aumento del 9% con respecto al año 2022.

El mayor número de ecografías se realizó en el mes de octubre (1.908), mientras que el menor número se realizó en el mes de febrero (1.307).

Mamografía

Se realizaron un total de 3.160 mamografías en el año 2023, lo que representa un aumento del 216% con respecto al año 2022.

El mayor número de mamografías se realizó en el mes de octubre (347), mientras que el menor número se realizó en el mes de febrero (225).

3.4.7 ESTOMATOLOGÍA

Se fortaleció el personal del Servicio de Estomatología con la contratación de profesionales en las Especialidades de:

- Cirugía maxilofacial
- Endodoncia

Por lo que permitirá atender la alta demanda de pacientes que acuden con Referencia al Hospital General Latacunga; de la provincia y zona 3

Por medio de la Especialidad de Cirugía Maxilofacial se realiza procedimientos inherentes al área de alta complejidad.

Con la adquisición de dispositivos odontológicos, material de Osteosíntesis e instrumental de Cirugía Menor nos permitirá fortalecer la capacidad resolutive del Servicio.

3.5 OE5 Incrementar la cobertura de las prestaciones de servicios de salud

El Hospital General Latacunga brindo atención equitativa a sus pacientes en todos sus servicios, pero con especial prioridad a los siguientes grupos vulnerables:

- Adulto Mayor (Tercera edad)
- Pacientes pediátricos
- Pacientes de Salud Mental (Psicología y Psiquiatría)
- Pacientes con VIH
- Pacientes con violencia de género
- Pacientes privados de la libertad (PPL)

Es así que, durante el año 2023 se realizan: **205.000 atenciones**

Gráfico Nro. 1 PRODCUCCIÓN HOSPITALARIA 2023

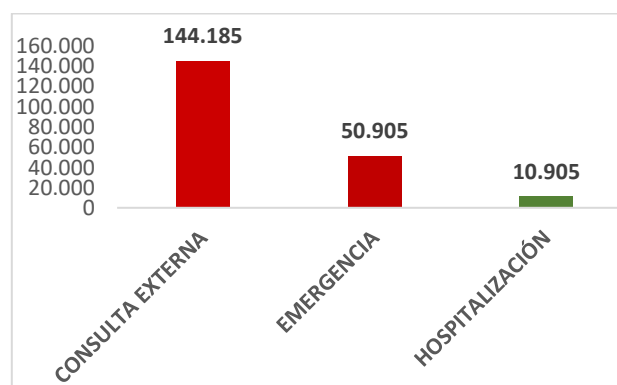

Fuente: Unidad de Admisiones
Elaborado por: Mgs. Janeth Quisanga Coordinadora de la Gestión de Admisiones

Tabla Nro. 8 EGRERSOS HOSPITALARIOS 2023

ESPECIALIDAD	TOTAL	%
MEDICINA INTERNA	154	58,56
CIRUGIA	27	10,27
PEDIATRIA	9	3,42
GINECO- OBSTETRICIA	4	1,52
NEONATOLOGIA	32	12,17
TRAUMATOLOGIA	8	3,04
NEUROCIRUGIA	29	11,02
TOTAL	263	100%

Fuente: Matriz de Emergencia; Sistema PRAS; Matriz Egresos Hospitalarios
Elaborado por: Hospital General Latacunga, Gestión de Admisiones

Tabla Nro. 9 PROCEDIMIENTOS QUIRÚRGICOS 2023

ESPECIALIDAD	HOMBRE	MUJER	TOTAL
Cirugía General	994	1157	2.151
Cirugía Pediátrica	92	48	140
Cirugía Plástica	99	93	192
Cirugía Vascul	147	217	364
Maxilofacial	47	19	66
Neurología	65	25	90
Otorrinolaringología	93	63	156
Traumatología	689	360	1.049
Oftalmología	60	165	225
Gastroenterología	305	469	774
Ginecología	0	1985	1.985
TOTAL	2.591	4.601	7.192

Fuente: Matriz Base de Producción
Elaborado por: Hospital General Latacunga, Gestión de Admisiones

Tabla Nro. 10 PARTOS ATENDIDOS

NORMALES	CESAREAS	GENERALES	TOTAL PARTOS
2164	713	27	2.904

Fuente: Matriz Base de Producción
Elaborado por: Hospital General Latacunga, Gestión de Admisiones

3.6 OE6: Incrementar la investigación en salud

En el año 2023 no se realizan procesos de investigación sin embargo se da a conocer la distribución que se mantiene en el hospital.

En el año 2023 se ha incorporado **75 internos rotativos**

TABLA NRO. 11 DISTRIBUCIÓN INTERNOS

GESTIÓN	PRODUCTO	LOGRO
IAAS (Infecciones asociadas a atención en salud)	Informes técnicos realizados	4
CALIDAD	Auditoría de historias clínicas para monitoreo de la calidad	12
	Elaboración de protocolo de seguridad del paciente	1
	Participación en eventos relacionados a la seguridad del paciente	6
	Elaboración de actas del análisis de la medición de estándares materno neonatales	12
PROMOCIÓN	Participación en elaboración de material didáctico para exposición.	6
GESTIÓN DE RIESGOS	Capacitación al personal del internado rotativo sobre código plata	1
SALUD INTERCULTURAL	Actualización de la sala de partos y parto intercultural	12
DOCENCIA	Coordinación de actividades tutoriales del internado rotativo	10
	Conferencias sobre temas generales.	5
TICS	Adaptación de área para consulta bibliográfica para el usuario interno	1
MANTENIMIENTO	Remodelación del área de Docencia	1
INVESTIGACIÓN	Revisión de proyectos de investigación	3
DIRECCION ASISTENCIAL	Gestión de área de descanso para personal del internado rotativo	1

Fuente: Matriz Internos Rotativos
Elaborado por: Hospital General Latacunga, Docencia

La Coordinación de Gestión de Docencia e Investigación ha participado en varios procesos hospitalarios que han sido fundamentales para el crecimiento institucional. Además de realizar investigaciones de proyectos finales previo a la obtención de títulos de cuarto o tercer nivel de los servidores del hospital, se ha participado en múltiples proyectos internos que se menciona:

- Infecciones asociadas a atención en salud: Supervisión trimestral del lavado de manos en el personal de internado rotativo de medicina, enfermería y nutrición.

- Gestión de la Calidad: Auditoría de historias clínicas para monitoreo de la calidad de atención en salud optimizando la atención médica en base a los documentos normativos del Ministerio de Salud Pública.
- Promoción en salud: Participación en eventos relacionados a la promoción de la salud con elaboración de material didáctico.
- Gestión de Riesgos: Realización de planes de contingencia en eventos fortuitos que puedan aplicarse con el objetivo de salvaguardar la seguridad del usuario interno.
- Seguridad del paciente: Participación en análisis de eventos relacionados con la seguridad del paciente. Realización de protocolos internos de seguridad del paciente.
- Estándares materno neonatales: Levantamiento de acta del análisis de los resultados de la medición de estándares materno neonatales.
- Salud intercultural: Actualización trimestral de las salas de parto enfocados en la promoción del parto humanizado a libre posición y con acompañamiento.
- Docencia: Coordinación de las actividades tutoriales del internado rotativo en función de la planificación estipulada por la Institución de Educación Superior. Capacitaciones mensuales sobre temas de internos y documentos normativos en los diferentes servicios. Realización de conferencias generales mensuales sobre tópicos médicos abarcados por médicos especialistas. Coordinación del uso de la biblioteca y aulas. Promover un área de consulta bibliográfica que facilite al estudiante realizar sus actividades académicas.
- Internado rotativo: Gestión de un área de descanso para estudiantes del internado rotativo (residencia). Realización del reglamento interno del Hospital General Latacunga.

3.7 OE7: Incrementar la eficiencia institucional en el Ministerio de Salud Pública

3.7.1 PLANIFICACIÓN Y PROCESOS ESTRATÉGICOS.

▪ PLAN OPERATIVO ANUAL

El Plan Operativo Anual del año 2023 contó con una planificación de 512 actividades, de las cuales se priorizaron y financiaron 424, conforme el siguiente detalle:

TABLA NRO. 11 PROCESOS POA

Nro.	Actividades POA	Monto Financiado (USD)
31	Remuneraciones	18.306.825,56
368	Externalizados, medicamentos, dispositivos, mantenimiento, materiales de oficina, etc.	5.865.514,92
23	Seguros, matriculación vehicular, tasas.	191.331,34
2	Obligaciones de años anteriores por egreso de personal	1.666,36
TOTAL		24.365.338,28

Fuente: POA HGL 2023

Elaborado por: Paola Gallardo, Planificación HGL

3.7.1.1 LOGROS

El 82,81% de la planificación institucional correspondió a **424 actividades priorizadas y financiadas**

Para la adquisición de medicamentos y dispositivos médicos se contó con una asignación presupuestaria de \$ 2.517.720,46

Para lograr una ejecución presupuestaria optima se realizaron reuniones de seguimiento, en las mismas se establecieron compromisos para mejorar la ejecución presupuestaria.

Se alcanzó una ejecución presupuestaria del **98.17%**

3.7.2 SATISFACCIÓN DE LOS SERVICIOS ADMINISTRATIVOS Y ASISTENCIALES

3.7.2.1 LOGROS

Como parte de las actividades de la Unidad de Atención al Usuario, se han dictado charlas educomu-nicacionales a los usuarios que visitan esta casa de salud, las mismas que son impartidas tanto en salas de espera como en las áreas de hospitalización, en las cuales se han enfocado temas de actualidad que permiten informar a las personas sobre formas de cuidado, protección o prevención frente a diferentes enfermedades, de igual manera se da a conocer sobre los programas o proyectos que ejecuta el Hospital General Latacunga en las diferentes especialidades en las que se destacan:

TABLA NRO. 13 CHARLAS EDOCOMUNICACIONALES

TEMAS	
CARTERA DE SERVICIOS	DEBERES Y DERECHOS DE LOS USUARIOS/ MISIÓN Y VISIÓN MSP
ESAMYN/PSICOPROFILAXIS OBSTÉTRICA Y ESTIMULACIÓN PRENATAL	ATENCIÓN MÉDICA DE URGENCIA Y EMERGENCIA
IMPORTANCIA DE LA HIGIENE DE MANOS/ MANEJO DE DESECHOS	ATENCIÓN EN SALUD A GRUPOS PRIORITARIOS/ MODELO DE ATENCIÓN DE SALUD
DEBERES Y DERECHOS DE LOS USUARIOS(KIWCHA)/ MISIÓN Y VISIÓN MSP	DEBERES Y DERECHOS DE LOS USUARIO
IDENTIFICACIÓN CORRECTA DE PACIENTE-USUARIO/HIGIENE DE MANOS	LACTANCIA MATERNA

Elaborado por: Fernanda Naranjo, Atención al usuario HGL

MONITOREO Y SEGUIMIENTO

Se alcanzó un porcentaje óptimo en las encuestas de satisfacción aplicadas en el año 2023

TABLA NRO. 14 ENCUESTAS

TRIMESTRE	NÚMERO DE ENCUESTAS SATI APLICADAS
ENERO - MARZO	188
ABRIL - JUNIO	217
JULIO - DICIEMBRE	339

Elaborado por: Fernanda Naranjo, Atención al usuario HGL

GESTIÓN SOCIAL

Durante el periodo enero-diciembre 2023 el área de trabajo social a evidencia sus logros en la activación de macro y micro redes interinstitucionales en beneficio de la efectiva atención de los pacientes de emergencia, hospitalización y consulta externa.

GRÁFICO Nro. 2 REFERENCIAS Y DERIVACIONES

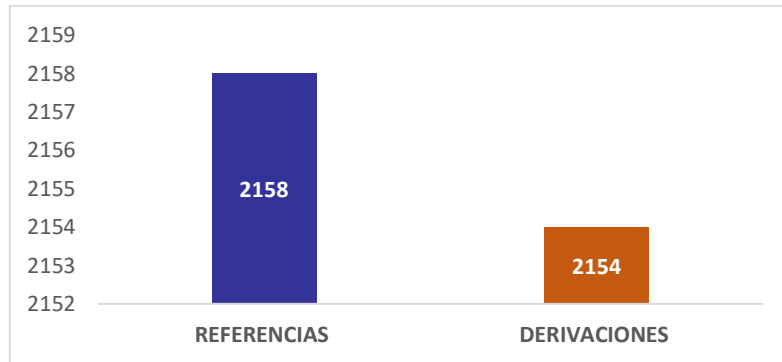

Elaborado por: Trabajo Social

- Realizar investigación de casos sociales aplicando los instrumentos y técnicas específicas:
- Dar seguimiento de casos sociales según la complejidad y prioridad de atención al usuario.
- Apoyar al sistema de referencia y contra referencia de pacientes cuando el caso lo amerite
- Coordinar de manera multidisciplinaria con los profesionales de la salud y otras áreas para la Atención social de los usuarios.
- Realizar la debida evaluación socioeconómica de beneficiarios del bono exequial.

3.7.3 GESTIÓN FINANCIERA

Dentro del Gasto corriente tenemos un presupuesto codificado en el periodo de medición de 24.820.574,58 dólares, Presupuesto devengado en el periodo de medición 24.365.535,02 dólares con una ejecución del 98.17%.

TABLA NRO. 15 EJECUCIÓN PRESUPUESTARIA

ITEM	DESCRIPCION	CODIFICADO	DEVENGADO	EJECUCION
510000	EGRESOS EN PERSONAL	17.793.823,61	17.747.884,25	99,74%
530000	BIENES Y SERVICIOS DE CONSUMO	6.274.571,36	5.865.711,16	93,48%
570000	OTROS EGRESOS CORRIENTES	191.571,94	191.331,94	99,87%
580000	TRANSFERENCIAS O DONACIONES CORRIENTES	558.941,31	558.941,31	100%
990000	OTROS PASIVOS	1.666,36	1.666,36	100%
TOTAL		24.820.574,58	24.365.535,02	98,17%

Fuente: esigef al 31 de diciembre del 2023
Elaborado Por: Thalía Zambrano HGL

Dentro del Gasto Inversión tenemos un presupuesto codificado en el periodo de medición de 1.748.660,68 dólares, Presupuesto devengado en el periodo de medición 1.703.688,87 dólares con una ejecución del 98.12%.

TABLA NRO. 16 EJECUCIÓN PRESUPUESTARIA- INVERSIÓN

ITEM	DESCRIPCIONG1	CODIFICADO	DEVENGADO	EJECUCION
710000	EGRESOS EN PERSONAL PARA INVERSION	1.470.308,87	1.470.308,87	100%
730000	BIENES Y SERVICIOS PARA INVERSION	13.560,00	13.560,00	100%
840000	EGRESOS DE CAPITAL	264.791,81	219.820,00	83,02%
TOTAL		1.748.660,68	1.703.688,87	97,43%

Fuente: esigef al 31 de diciembre del 2023
Elaborado Por: Thalía Zambrano HGL

3.7.3.1 LOGROS

Dentro de lo establecido como logro institucional en el área financiera se realizó una recaudación de fondos de autogestión, alcanzando a diciembre de 2023 a un valor de 1'562.650,82 dólares con los cuales se ha financiado varios requerimientos del Hospital.

3.7.3.2 RESULTADOS

Se cumplió con lo establecido para la ejecución presupuestaria alcanzando un porcentaje de ejecución general (gasto corriente e inversión) del 98,12 %

1.7.4 CONTRATACIÓN PÚBLICA

En el año 2023 el Hospital General Latacunga **354 PROCESOS**

TABLA MRO. 17 PROCESOS DE CONTRATACIÓN

TIPO DE PROCESO	CANTIDAD	MONTO USD
SUBASTA INVERSA ELECTRONICA	136	3'485.114,34
CATÁLOGO ELECTRÓNICO	28	1.148.724,47
ÍNFIMA CUANTÍA	162	454.393,65
RÉGIMEN ESPECIAL	25	388.468,82
LICITACIÓN	1	63.952,08
COTIZACIÓN	1	28.250
MENOR CUANTÍA	1	22.300
TOTAL	354	5.591.203,36

FUENTE: SOCE
ELABORADO POR : Ing. Alexandra Bautista

PLAN ANUAL DE CONTRATACIÓN

El Plan Anual de Contratación en el año 2023 se ejecutó **\$5.591.203,36**

Cumplimiento con la normativa legal vigente en los principios de contratación pública legalidad, trato justo, igualdad, calidad, vigencia tecnológica, oportunidad, concurrencia, transparencia, publicidad; y, participación nacional.

3.7.5 ADMINISTRACIÓN DEL TALENTO HUMANO

TABLA NRO. 17 Número de profesionales en establecimientos de salud

DETALLE	TOTAL
CONTRATO INDEFINIDO	72
CONTRATO COLECTIVO	81
CONTRATO SERVICIO RURAL SALUD	1
CONTRATOS OCASIONALES	340
DEVENGANTES DE BECAS LOSEP	13
NOMBRAMIENTOS	290
Total general	797

Fuente: Spryn

Elaborado por: Psic. Org. Fátima Silva – Coordinadora de Talento Humano

TABLA NRO. 18 Número de profesionales por régimen laboral

DETALLE	TOTAL
1-SERVICIO CIVIL PUBLICO (LOSEP)	644
2-CODIGO DEL TRABAJO	153
Total general	797

Fuente: Spryn

Elaborado por: Psic. Org. Fátima Silva – Coordinadora de Talento Humano

3.7.5.1 LOGROS Y MEJORAS REALIZADAS

- Mediante Oficio Nro. MDT-SFSP-2023-0479-O esta casa de salud contó con la autorización para vincular 33 nuevos contratos de servicios ocasionales de profesionales de la salud para satisfacer necesidades institucionales.
- La Gestión de Talento Humano en el periodo 2023 efectuó un plan de optimización del capital humano hospitalario, logrando disminuir estratégicamente las brechas de personal operativo (con criterio de cubrir las especialidades clínicas y quirúrgicas) en este sentido se vinculó al siguiente personal:
 - 1 MEDICO/A ESPECIALISTA EN NEUROLOGIA 1
 - 1 MEDICO/A ESPECIALISTA EN PEDIATRIA 1
 - 1 MEDICO/A ESPECIALISTA EN ENDOCRINOLOGIA 1
- El Hospital General Latacunga fue parte de los Hospitales evaluados, y de esta forma el Ministerio de Salud Pública alcanzó el 94.8% del cumplimiento de los planes de mejora institucionales (corte a julio de

2023) los criterios evaluados fueron; Gestionar y mejorar el talento humano de acuerdo con la estrategia de la entidad, Desarrollar y gestionar las capacidades de los servidores públicos, Involucrar y empoderar a los servidores públicos y apoyar su bienestar

3.7.5.2 RESULTADOS

- La Unidad Administrativa de Talento Humano se encuentra cumpliendo a cabalidad las actividades encomendadas en el Estatuto Orgánico de Gestión Organizacional por Procesos de Hospitales del MSP con el objetivo principal de efectuar todas las gestiones necesarias para mantener el número óptimo en la plantilla del capital humano de este nosocomio.
- El plan de trabajo de la UATH cuenta con actividades que se han desarrollado conforme la programación establecida en cada uno de los subsistemas, dentro de la capacidad resolutive.

3.8 MANTENIMIENTO DE EQUIPOS E INFRAESTRUCTURA

3.8.1 RESULTADOS

Ejecución del presupuesto asignado para el Plan Nacional de Mantenimiento de Infraestructura Sanitaria y Equipamiento Sanitario, según el siguiente detalle:

TABLA NRO. 19 EJECUCIÓN DEL PLAN DE MANTENIMIENTO

ITEM	DESCRIPCION	CODIFICADO	CERTIFICADO	DEVENGADO	PORCENTAJE
530255	Combustibles	129.306,64	1.050,02	128.256,62	99.19 %
530402	Edificios Locales Residencias y Cableado Estructurado (Instalación Mantenimiento y Reparación)	364.224,87	184.703,32	172.743,55	47.43 %
530404	Maquinarias y Equipos (Instalación Mantenimiento y Reparación)	131.382,55	-	119.005,84	90.58 %
530811	Insumos Materiales y Suministros para Construcción Electricidad Plomería Carpintería Señalización Vial Navegación Contra Incendios y placas	47.555,29	-	45.245,29	95.14 %
530813	Repuestos y Accesorios	283.534,71	51.981,25	228.619,66	80.63 %
	SUMAN	956.004,06	237.734,59	693.870,96	72,58 %

Fuente: esigef

Elaborado por: Carlos Capilla, Responsable de Mantenimiento

- Se alcanzó el cumplimiento anual del 83,59% del PMIS en el año 2023.
- Se gestionó el sistema informático de requerimientos mediante Ticket para el mantenimiento de la infraestructura sanitaria y equipamiento biomédico.
- Se adquirió repuestos y accesorios para rehabilitar los equipos críticos de soporte vital (ventiladores mecánicos) para las áreas de Unidad de Cuidados Intensivos y Neonatología.
- Se contrato el mantenimiento especializado para las ingenieras críticas que conforman la Infraestructura Sanitaria Hospitalaria.
- Se contrato el mantenimiento especializado para el equipamiento sanitario de los servicios hospitalarios.
- Se logro un menor consumo energético del sistema de climatización en el bloque B con la utilización de reglas automatizadas de funcionamiento.

3.8.9 SERVICIOS GENERALES

- Se ha cubierto todas las necesidades de la institución entre ellos los servicios externalizados tales como el servicio de seguridad, limpieza, lavandería, transporte y movilización observando que cumplan los requerimientos institucionales con estándares de calidad dentro del periodo 2023.
- Adicionalmente se ha ejecutado el presupuesto designado para el pago de los servicios básicos de todo el periodo 2023, se ha proporcionado continuidad del servicio de transferencias o exámenes en ambulancias de la institución disminuyendo de tal manera la paralización de los mismos y se mejorado el control del parqueadero implementado la distribución vehicular del parqueadero de subsuelo del HGL.

4 FORMULARIO PRELIMINAR DE RENDICIÓN DE CUENTAS

A continuación, se muestra la información registrada en las tablas del Formulario de Rendición de Cuentas emitido por el Consejo de Participación Ciudadana y Control Social:

4.1 Tabla 1

DATOS GENERALES

DATOS GENERALES	
RUC:	0560005770001
INSTITUCIÓN:	HOSPITAL GENERAL LATACUNGA
FUNCIÓN A LA QUE PERTENECE	EJECUTIVA
SECTOR:	SALUD
NIVEL QUE RINDE CUENTAS:	EODS

PROVINCIA:	COTOPAXI
CANTÓN:	LATACUNGA
PARROQUIA:	LA MATRIZ
DIRECCIÓN:	Barrio: LA FILANTROPIA Calle: HERMANAS PAEZ Número: 1-02 Intersección: 2 DE MAYO Referencia: FRENTE AL PARQUE
EMAIL:	hospital.latacunga@hgl.mspz3.gob.ec
TELÉFONO:	032800-331
PÁGINA WEB O RED SOCIAL:	https://hgl.mspz3.gob.ec/

Fuente: Hospital General Latacunga
Elaborado por: Paola Gallardo Responsable de Planificación (E)

4.2 Tabla 2

REPRESENTANTE LEGAL

REPRESENTANTE LEGAL	
NOMBRES DEL REPRESENTANTE:	JORGE OSWALDO PROAÑO OLIVO
CARGO DEL REPRESENTANTE:	GERENTE HOSPITALARIO

Fuente: Hospital General Latacunga
Elaborado por: Paola Gallardo Responsable de Planificación (E)

4.3 Tabla 3

RESPONSABLE DEL PROCESO DE RENDICIÓN DE CUENTAS

RESPONSABLE DEL PROCESO DE RENDICIÓN DE CUENTAS	
NOMBRES DEL RESPONSABLE:	PAOLA LORENA GALLARDO URBINA
CARGO DEL RESPONSABLE:	RESPONSABLE DE PLANIFICACION
FECHA DE DESIGNACIÓN:	29 /01/2024

Fuente: Hospital General Latacunga
Elaborado por: Paola Gallardo Responsable de Planificación (E)

4.4 Tabla 4

RESPONSABLE DEL REGISTRO DEL INFORME DE RENDICIÓN DE CUENTAS

RESPONSABLE DEL REGISTRO DEL INFORME DE RENDICIÓN DE CUENTAS	
NOMBRES DEL RESPONSABLE:	LEONARDO ALEXANDER ORTIZ YUMISACA
CARGO DEL RESPONSABLE:	RESPONSABLE DE TICS
FECHA DE DESIGNACIÓN:	29 /01/2024

Fuente: Hospital General Latacunga
Elaborado por: Paola Gallardo Responsable de Planificación (E)

4.5 Tabla 5

PERIODO DE RENDICIÓN DE CUENTAS

DATOS DEL INFORME	
PERIODO DE RENDICIÓN DE CUENTAS	
FECHA DE INICIO:	01 Enero 2023
FECHA DE FIN:	31 Diciembre 2023

Fuente: Hospital General Latacunga
Elaborado por: Paola Gallardo Responsable de Planificación (E)

4.6 Tabla 6

OBJETIVOS ESTRATÉGICOS/FUNCIONES O FINES

OBJETIVOS ESTRATÉGICOS/FUNCIONES O FINES	TIPO (OBJETIVOS ESTRATÉGICOS)
OE1 Incrementar la efectividad de la Gobernanza en el Sistema Nacional de Salud	OBJETIVO ESTRATEGICO
OE2 Incrementar la calidad de la vigilancia, prevención y control sanitario en el Sistema Nacional de Salud	OBJETIVO ESTRATEGICO
OE3 Incrementar la promoción de la salud en la población	OBJETIVO ESTRATEGICO
OE4 Incrementar la calidad en la prestación de los servicios de salud	OBJETIVO ESTRATEGICO
OE5 Incrementar la cobertura de las prestaciones de servicios de salud	OBJETIVO ESTRATEGICO
OE6 Incrementar la investigación en salud	OBJETIVO ESTRATEGICO
OE7 Incrementar la eficiencia institucional en el Ministerio de Salud Pública	OBJETIVO ESTRATEGICO

Fuente: Hospital General Latacunga
Elaborado por: Paola Gallardo Responsable de Planificación (E)

4.7 Tabla 7

COBERTURA INSTITUCIONAL (UDAF)

COBERTURA	No. Unidades
CENTROS DE SALUD, CENTRO DE DIALISIS, CENTRO DE REHABILITACIÓN SOCIAL, ISSPOL, ISSFA	52

Fuente: Unidad de Admisiones
Elaborado por: Mgs. Janeth Quisanga Coordinadora de la Gestión de Admisiones

4.8 Tabla 8

COBERTURA TERRITORIAL (EODS)

COBERTURA	NO. DE UNIDADES	DESCRIPCIÓN DE LA COBERTURA
PROVINCIAL	1	ZONA CENTRO DEL PAIS

Fuente: Unidad de Admisiones
Elaborado por: Mgs. Janeth Quisanga Coordinadora de la Gestión de Admisiones

4.9 Tabla 9

COBERTURA INSTITUCIONAL: UNIDADES DE ATENCIÓN

NIVEL	N° DE UNIDADES	N. USUARIOS	COBERTURA	GÉNERO			NACIONALIDADES O PUEBLOS					LINK AL MEDIO DE VERIFICACIÓN
				MASCULINO	FEMENINO	GLBTI	MONUBIO	MESTIZO	CHOLO	INDIGENA	AFROECUATORIANO	
PROVINCIA	52	195090	PROVINCIAL	69841	121647	3602	618	185157		8645	670	http://cloudhgl.mspz3.gob.ec/index.php/s/sjY42HM5egNkM2q

Fuente: Unidad de Admisiones
Elaborado por: Mgs. Janeth Quisanga Coordinadora de la Gestión de Admisiones

4.10 Tabla 10

IMPLEMENTACIÓN DE POLÍTICAS PÚBLICAS PARA LA IGUALDAD

IMPLEMENTACIÓN DE POLÍTICAS PÚBLICAS PARA LA IGUALDAD	PONGA SI O NO	DESCRIBA LA POLÍTICA IMPLEMENTADA	DETALLE PRINCIPALES RESULTADOS OBTENIDOS	EXPLIQUE CÓMO APORTA EL RESULTADO AL CUMPLIMIENTO DE LAS AGENDAS DE IGUALDAD
IMPLEMENTACIÓN DE POLÍTICAS PÚBLICAS INTERCULTURALES	SI	Mantener Capacitación, supervisión y evaluación constante sobre la normativa ESAMyN	Cumplimiento y Respeto al derecho a la interculturalidad de los usuarios	Respetar el derecho al acompañamiento en el parto y post parto, vestimenta según la guía de interculturalidad.
IMPLEMENTACIÓN DE POLÍTICAS PÚBLICAS GENERACIONALES	SI	Atención a grupos vulnerables (niños/as, adultos mayores, mujeres gestantes, personas con discapacidad)	Atenciones en todo el ciclo de vida del paciente, hasta la resolución de su patología o respectiva referencia o derivación a los diferentes niveles de atención	Mejorar el acceso a los servicios de salud, garantizando la atención prioritaria y especializada
IMPLEMENTACIÓN DE POLÍTICAS PÚBLICAS DE DISCAPACIDADES	SI	Atención personalizada e inmediata a pacientes con discapacidad brindando atención preferencial en turnos, exámenes complementarios y de atención	Se ha brindado terapias de rehabilitación física y de lenguaje a pacientes con diferentes discapacidades, garantizando siempre la asignación de las	Promover el efectivo ejercicio del derecho a la salud de las personas con discapacidad, además la

IMPLEMENTACIÓN DE POLÍTICAS PÚBLICAS PARA LA IGUALDAD	PONGA SI O NO	DESCRIBA LA POLÍTICA IMPLEMENTADA	DETALLE PRINCIPALES RESULTADOS OBTENIDOS	EXPLIQUE CÓMO APORTA EL RESULTADO AL CUMPLIMIENTO DE LAS AGENDAS DE IGUALDAD
			respectivas citas subsecuentes	adaptación de infraestructura que garantice una adecuada acogida.
IMPLEMENTACIÓN DE POLÍTICAS PÚBLICAS DE GÉNERO	SI	Contribución a la política pública ministerial de reducción de la Muerte Materna y neonatal garantizando atención integral sin excepciones.	Personal de salud capacitado en Interculturalidad, Salud y Buen Trato con la finalidad de mejorar el índice de satisfacción del usuario.	Mediante la realización de casas abiertas, atención en consulta externa se difunden temas de salud en la población
IMPLEMENTACIÓN DE POLÍTICAS PÚBLICAS DE MOVILIDAD HUMANA	SI	Atención a pacientes que provienen de otros países que acuden en búsqueda de atención médica.	Acogida a pacientes extranjeros sin restricciones	Cumplimiento del mandato constitucional de acceso universal, la salud es un derecho que garantiza el Estado, cuya realización se vincula al ejercicio de otros derechos.

Fuente: HOSPITAL GENERAL LATACUNGA
Elaborado por: Paola Gallardo- Planificación

4.11 Tabla 11

PLANIFICACIÓN PARTICIPATIVA

PLANIFICACIÓN PARTICIPATIVA	PONGA SI O NO	LINK AL MEDIO DE VERIFICACIÓN PUBLICADO EN LA PAG. WEB DE LA INSTITUCIÓN
SE HAN IMPLEMENTADO MECANISMOS DE PARTICIPACIÓN CIUDADANA PARA LA FORMULACIÓN DE POLÍTICAS Y PLANES INSTITUCIONALES	NO	
SE COORDINA CON LAS INSTANCIAS DE PARTICIPACIÓN EXISTENTES EN EL TERRITORIO	NO	

Fuente: HOSPITAL GENERAL LATACUNGA
Elaborado por: Paola Gallardo- Planificación

4.12 Tabla 12

MECANISMOS DE PARTICIPACIÓN CIUDADANA

MECANISMOS DE PARTICIPACIÓN CIUDADANA	PONGA SI O NO	NÚMERO DE MECANISMOS IMPLEMENTADOS EN EL AÑO	LINK AL MEDIO DE VERIFICACIÓN PUBLICADO EN LA PAG. WEB DE LA INSTITUCIÓN
AUDIENCIA PÚBLICA	NO		
CONSEJOS CONSULTIVOS	NO		
CONSEJOS CIUDADANOS SECTORIALES	NO		

MECANISMOS DE PARTICIPACIÓN CIUDADANA	PONGA SI O NO	NÚMERO DE MECANISMOS IMPLEMENTADOS EN EL AÑO	LINK AL MEDIO DE VERIFICACIÓN PUBLICADO EN LA PAG. WEB DE LA INSTITUCIÓN
DIÁLOGOS PERIÓDICOS DE DELIBERACIÓN	NO		
AGENDA PÚBLICA DE CONSULTA A LA CIUDADANÍA	NO		
OTROS	NO		

Fuente: HOSPITAL GENERAL LATACUNGA
Elaborado por: Paola Gallardo- Planificación

4.13 Tabla 13

MECANISMOS DE CONTROL SOCIAL

MECANISMOS DE CONTROL SOCIAL GENERADOS POR LA COMUNIDAD	PONGA SI O NO	NÚMERO DE MECANISMOS	LINK AL MEDIO DE VERIFICACIÓN PUBLICADO EN LA PAG. WEB DE LA INSTITUCIÓN
VEEDURÍAS CIUDADANAS	NO		
OBSERVATORIOS CIUDADANOS	NO		
DEFENSORÍAS COMUNITARIAS	NO		
COMITÉS DE USUARIOS DE SERVICIOS	NO		
OTROS	SI	1	http://cloudhgl.mspz3.gob.ec/index.php/s/82gp2SKZyQtdmf

Fuente: HOSPITAL GENERAL LATACUNGA
Elaborado por: Paola Gallardo- Planificación

4.14 Tabla 14

PROCESO DE RENDICIÓN DE CUENTAS

FAS E	PASOS DEL PROCESO DE RENDICIÓN DE CUENTAS	PONGA SI	DESCRIBA LA EJECUCIÓN DE LOS PASOS	LINK AL MEDIO DE VERIFICACIÓN PUBLICADO EN LA PAG. WEB DE LA INSTITUCIÓN
FAS E 0	CONFORMACIÓN DEL EQUIPO DE RENDICIÓN DE CUENTAS	SI	SE CONFORMO EL EQUIPO DE RENDICIÓN DE CUENTAS	http://cloudhgl.mspz3.gob.ec/index.php/s/H9cHfcSDLsDZgjt
FAS E 0	DISEÑO DE LA PROPUESTA DEL PROCESO DE RENDICIÓN DE CUENTAS	SI	Inscripción en la página web del CPCCS/CRONOGRAMA PARA LA RENDICIÓN DE CUENTAS DEL HGL	http://cloudhgl.mspz3.gob.ec/index.php/s/3wByRsirLsKzn42
FAS E 1	EVALUACIÓN DE LA GESTIÓN INSTITUCIONAL:	SI	CRONOGRAMA PARA APROBACIÓN DEL INFORME RENDICIÓN DE CUENTAS	http://cloudhgl.mspz3.gob.ec/index.php/s/SzzFyZPN4iw2CQp
FAS E 1	LLENADO DEL FORMULARIO DE INFORME DE RENDICIÓN DE CUENTAS ESTABLECIDO POR EL CPCCS	SI	EL FORMULARIO SE ENCUENTRA DENTRO DEL INFORME DE RENDICIÓN DE CUENTAS	http://cloudhgl.mspz3.gob.ec/index.php/s/wt65Fe4MKiwQpTb

FAS E 1	REDACCIÓN DEL INFORME DE RENDICIÓN DE CUENTAS	SI	SOLICITUD DE INFORMACIÓN PARA ELABORACIÓN DEL INFORME A LAS GESTIONES DEL HOSPITAL	http://cloudhgl.mspz3.gob.ec/index.php/s/4wdrdkqTNXsPFAP
FAS E 1	SOCIALIZACIÓN INTERNA Y APROBACIÓN DEL INFORME DE RENDICIÓN DE CUENTAS POR PARTE DE LOS RESPONSABLES	SI	REUNION DE TRABAJO PARA LA SOCIALIZACION DE INFORME CONSOLIDADO DE RENDICION DE CUENTAS	http://cloudhgl.mspz3.gob.ec/index.php/s/eZZp2q4LNDZLCaM
FAS E 2	DIFUSIÓN DEL INFORME DE RENDICIÓN DE CUENTAS A TRAVÉS DE DISTINTOS MEDIOS	SI	SOCIALIZACIÓN DEL INFORME DE RENDICIÓN DE CUENTAS MEDIANTE MEMORANDO INTERNO	http://cloudhgl.mspz3.gob.ec/index.php/s/237nRrGCxa4XRcF
FAS E 2	PLANIFICACIÓN DE LOS EVENTOS PARTICIPATIVOS	SI	INVITACIÓN AL EVENTO DE RENDICIÓN DE CUENTAS	http://cloudhgl.mspz3.gob.ec/index.php/s/Cxr2qGXnqs8aEFb
FAS E 2	REALIZACIÓN DEL EVENTO DE RENDICIÓN DE CUENTAS A LA CIUDADANÍA	SI	SE DA A CONOCER EL INFORME DE RENDICIÓN DE CUENTAS A LA CIUDADANÍA DE FORMA PRESENCIAL	http://cloudhgl.mspz3.gob.ec/index.php/s/nkr3KXBNpciSYAR
FAS E 2	RINDIÓ CUENTAS A LA CIUDADANÍA EN LA PLAZO ESTABLECIDO	SI	CONFORME CRONOGRAMA ESTABLECIDO POR EL CPCCS	http://cloudhgl.mspz3.gob.ec/index.php/s/beqBZMKwMNJAqkf
FAS E 2	INCORPORACIÓN DE LOS APORTES CIUDADANOS EN EL INFORME DE RENDICIÓN DE CUENTAS	SI	SE REALIZA MESAS DE TRABAJO PARA LA SISTEMATIZACION DE APORTES CIUDADANOS	http://cloudhgl.mspz3.gob.ec/index.php/s/LSAtwfYJQ8zDz2c
FAS E 3	ENTREGA DEL INFORME DE RENDICIÓN DE CUENTAS AL CPCCS, A TRAVÉS DEL INGRESO DEL INFORME EN EL SISTEMA VIRTUAL	SI	INFORMES ENVIADOS AL CPCCS CONFORME REQUERIMIENTO	http://cloudhgl.mspz3.gob.ec/index.php/s/jrjom75LWt7mYt7_gob.ec/rendicioncuentas/
DESCRIBA LOS PRINCIPALES APORTES CIUDADANOS RECIBIDOS:		Garantizar la atención a todos los pacientes RPIS. Gestionar con Coordinación Zonal para explicar la brecha de talento Humano tanto Administrativo como Operativo. Conversar de forma mensual con los líderes de los comités locales y clubs adheridos a la Institución. Seguimiento al cumplimiento de la Atención con Calidad y Calidez de los Servicios de Consulta Externa, Emergencia, Centro Obstétrico y Hospitalización.		

Fuente: HOSPITAL GENERAL LATACUNGA
Elaborado por: Paola Gallardo- Planificación

4.14 Tabla 15

DATOS DE LA DELIBERACIÓN PÚBLICA Y EVALUACIÓN CIUDADANA DE RENDICIÓN DE CUENTAS

Fecha en que se realizó la deliberación pública y evaluación ciudadana de rendición de cuentas:	N° DE USUARIOS	GÉNERO			NACIONALIDADES O PUEBLOS				
		MASCULINO	FEMENINO	GLBT	MONTUBINO	MESTIZO	CHOL	INDIGENA	AFROECUATORIANO
13 DE MARZO DEL 2024	92	24	68		1	87	1	3	

Fuente: Listado de asistencia RC-2023

Elaborado por: Lic. Susana Vela

4.15 Tabla 16

INCORPORACIÓN DE LOS APORTES CIUDADANOS DE LA RENDICIÓN DE CUENTAS DEL AÑO ANTERIOR EN LA GESTIÓN INSTITUCIONAL

DESCRIBA LOS PRINCIPALES APORTES CIUDADANOS REPORTADOS EN LA RENDICIÓN DE CUENTAS DEL PERIODO ANTERIOR	¿SE INCORPORÓ EL APORTE CIUDADANO EN LA GESTIÓN INSTITUCIONAL? PONGA SÍ O NO	PORCENTAJE DE AVANCES DE CUMPLIMIENTO	DESCRIPCIÓN DE RESULTADOS	LINK AL MEDIO DE VERIFICACIÓN
PROMOCIONAR LOS NIVELES DE ATENCIÓN PARA QUE EL USUARIO SE AUTOEDUCQUE	SI	80%	La Unidad de Atención al Usuario, ha dictado charlas educomunicacionales a los usuarios que visitan esta casa de salud, las mismas que son impartidas tanto en salas de espera como en las áreas de hospitalización	http://cloudhgl.mspz3.gob.ec/index.php/s/SfDcSWj7jcK85yK
PARTICIPACIÓN ACTIVA EN LAS ACTIVIDADES HOSPITALARIAS	SI	80%	Se fortaleció la salud preventiva con énfasis en la atención a grupos en riesgo	http://cloudhgl.mspz3.gob.ec/index.php/s/rkP2GF8AnrweCe5
RESPETAR A LOS PROFESIONALES DE LA SALUD	SI	85%	Dotación de medicamentos, insumos y materiales para garantizar una adecuada atención	http://cloudhgl.mspz3.gob.ec/index.php/s/tQyw7FziB26H6Mf

Fuente: Aportes ciudadanos 2023

Elaborado por: Lic. Susana Vela Promoción de la Salud

4.15 Tabla 17

DIFUSIÓN Y COMUNICACIÓN DE LA GESTIÓN INSTITUCIONAL

MEDIOS DE VERIFICACIÓN	No. DE MEDIOS	PORCENTAJE DEL PPTO. DEL PAUTAJE QUE SE DESTINO A MEDIOS LOCALES Y REGIONALES	PORCENTAJE DEL PPTO. DEL PAUTAJE QUE SE DESTINO A MEDIOS NACIONALES	PORCENTAJE DEL PPTO DEL PAUTAJE QUE SE DESTINO A MEDIOS INTERNACIONALES	LINK AL MEDIO DE VERIFICACIÓN PUBLICADO EN LA PAG. WEB DE LA INSTITUCIÓN	NOMBRE DE MEDIO	MONTO	MINUTOS
Radio	NO							
Prensa	NO							
Televisión	NO							
Medios digitales	NO							

Fuente: Hospital General Latacunga
Elaborado por: Sr. Sandro Ponce Comunicación

4.16 Tabla 18

TRANSPARENCIA Y ACCESO A LA INFORMACIÓN DE LA GESTIÓN INSTITUCIONAL Y DE SU RENDICIÓN DE CUENTAS

MECANISMOS ADOPTADOS	PONGA SI O NO	LINK AL MEDIO DE VERIFICACIÓN PUBLICADO EN LA PÁG. WEB DE LA INSTITUCIÓN
PUBLICACIÓN EN LA PÁG. WEB DE LOS CONTENIDOS ESTABLECIDOS EN EL ART. 7 DE LA LOTAIP	SI	https://hgl.mspz3.gob.ec/index.php/fase-2-audiencia-publica/
PUBLICACIÓN EN LA PÁG. WEB DEL INFORME DE RENDICIÓN DE CUENTAS Y SUS MEDIOS DE VERIFICACIÓN ESTABLECIDOS EN EL LITERAL M, DEL ART. 7 DE LA LOTAIP	SI	https://hgl.mspz3.gob.ec/index.php/fase-2-audiencia-publica/

Fuente: Hospital General Latacunga
Elaborado por: Sr. Sandro Ponce Comunicación

4.17 Tabla 19

PLANIFICACIÓN: SE REFIERE A LA ARTICULACIÓN DE POLÍTICAS PÚBLICAS

LA INSTITUCIÓN TIENE ARTICULADO EL PLAN ESTRATÉGICO INSTITUCIONAL	PONGA SI O NO	LINK AL MEDIO DE VERIFICACIÓN PUBLICADO EN LA PÁG. WEB DE LA INSTITUCIÓN
LA INSTITUCIÓN TIENE ARTICULADAS SUS POA AL PLAN NACIONAL DE DESARROLLO	SI	http://cloudhgl.mspz3.gob.ec/index.php/s/4iFib2XJoEDGg9w
EL POA ESTÁ ARTICULADO AL PLAN ESTRATÉGICO	SI	http://cloudhgl.mspz3.gob.ec/index.php/s/PE8jTEDrTGCmJsA

Fuente: HOSPITAL GENERAL LATACUNGA
Elaborado por: Paola Gallardo- Planificación

4.18 Tabla 20

CUMPLIMIENTO DE LA EJECUCIÓN PROGRAMÁTICA

OBJETIVOS ESTRATEGICOS/COMPETENCIAS EXCLUSIVAS	META POA		INDICADORES	RESULTADOS		% CUMPLIMIENTO DE LA GESTIÓN	DESCRIPCIÓN DE LA GESTIÓN POR META	DESCRIPCIÓN DE COMO APORTA EL RESULTADO ALCANZADO AL LOGRO
	NO DE META	DESCRIPCIÓN		TOTAL ES PLANIFICADOS	TOTAL ES CUMPLIDOS			
EFICIENCIA INSTITUCIONAL	100 %	EJECUCIÓN PRESUPUESTARIA	PRESUPUESTO ASIGNADO/PRESUPUESTO EJECUTADO	26.569.235,26	26.069.223,89	98.12%	EJECUTAR EL PRESUPUESTO ASIGNADO	OPERATIVIDAD DE LA INSTITUCIÓN

Fuente: HOSPITAL GENERAL LATACUNGA
Elaborado por: Paola Gallardo- Planificación

4.19 Tabla 21

CUMPLIMIENTO DE LA EJECUCIÓN PRESUPUESTARIA

TIPO	DESCRIPCIÓN	PRESUPUESTO PLANIFICADO	PRESUPUESTO EJECUTADO	LINK AL MEDIO DE VERIFICACIÓN PUBLICADO EN LA PÁG. WEB DE LA INSTITUCIÓN
GASTO CORRIENTE	ADMINISTRACION CENTRAL	1.470.308,87	1.470.308,87	http://cloudhgl.mspz3.gob.ec/index.php/s/KqLsRG5Q9REPYZw
GASTO CORRIENTE	PRESTACION DE SERVICIOS DE SALUD	58.531,81	13.560,00	
GASTO INVERSIÓN	PROGRAMAS DE SALUD PUBLICA	219.820,00	219.820,00	
GASTO CORRIENTE	GARANTIA DE LA CALIDAD DE LOS SERVICIOS DE SALUD	540.302,56	303.333,82	
GASTO CORRIENTE	PROVISION Y PRESTACION DE SERVICIOS DE SALUD	24.280.272,02	24.062.201,20	

Fuente: esigef al 31 de diciembre del2023
Elaborado por: Ing. Thalía Zambrano Coordinación Financiera

4.20 Tabla 22

PRESUPUESTO INSTITUCIONAL

TOTAL DE PRESUPUESTO INSTITUCIONAL CODIFICADO	GASTO CORRIENTE PLANIFICADO	GASTO CORRIENTE EJECUTADO	GASTO DE INVERSIÓN PLANIFICADO	GASTO DE INVERSIÓN EJECUTADO	% EJECUCIÓN PRESUPUESTARIA
26.569.235,26	24.820.574,58	24.365.535,02	1.748.660,68	1.703.688,87	98,12%

Fuente: esigef al 31 de diciembre del2023
Elaborado por: Ing. Thalía Zambrano Coordinación Financiera

4.21 Tabla 23

PROCESOS DE CONTRATACIÓN Y COMPRAS PÚBLICAS DE BIENES Y SERVICIOS

TIPO DE CONTRATACIÓN (CATALOGO ELECTRONICO, COTIZACIÓN, INFIMA CUANTÍA, MENOR CUANTÍA B Y S, PUBLICACIÓN, RÉGIMEN ESPECIAL (Todos los procesos), SUBASTA INVERSA ELECTRONICA)	ESTADO ACTUAL				LINK AL MEDIO DE VERIFICACIÓN PUBLICADO EN LA PAG. WEB DE LA INSTITUCIÓN
	Número Total Adjudicados	Valor Total Adjudicados	Número Total Finalizados	Valor Total Finalizados	
SUBASTA INVERSA ELECTRONICA	136	3.485.114,34	76	236.201,02	https://www.compraspublicas.gob.ec/ProcesoContratacion/compras/PC/buscarPACe.cpe?entidadPac=39kaf2Mfjyx2hse9nLcLmX3zLsMbO540lbB1QRAI75w.&anio=-e74YF1pW-sqG7adfRba8IRL2UX1Rq2UDt u5mwTwxos.&nombre=ZA acy 8BWK6dOR5wwZenBCfhboGG CBdDbCBU8S2kqpBUKG6SA am6D8b aFSA8kL
REGIMEN ESPECIAL	25	388.468,82	1	29.376,00	https://www.compraspublicas.gob.ec/ProcesoContratacion/compras/PC/buscarPACe.cpe?entidadPac=39kaf2Mfjyx2hse9nLcLmX3zLsMbO540lbB1QRAI75w.&anio=-e74YF1pW-sqG7adfRba8IRL2UX1Rq2UDt u5mwTwxos.&nombre=ZA acy 8BWK6dOR5wwZenBCfhboGG CBdDbCBU8S2kqpBUKG6SA am6D8b aFSA8kL
COTIZACION	1	28.250,00			https://www.compraspublicas.gob.ec/ProcesoContratacion/compras/PC/buscarPACe.cpe?entidadPac=39kaf2Mfjyx2hse9nLcLmX3zLsMbO540lbB1QRAI75w.&anio=-e74YF1pW-sqG7adfRba8IRL2UX1Rq2UDt u5mwTwxos.&nombre=ZA acy 8BWK6dOR5wwZenBCfhboGG CBdDbCBU8S2kqpBUKG6SA am6D8b aFSA8kL
LICITACION DE SEGUROS	1	63.952,08			https://www.compraspublicas.gob.ec/ProcesoContratacion/compras/PC/buscarPACe.cpe?entidadPac=39kaf2Mfjyx2hse9nLcLmX3zLsMbO540lbB1QRAI75w.&anio=-e74YF1pW-sqG7adfRba8IRL2UX1Rq2UDt u5mwTwxos.&nombre=ZA acy 8BWK6dOR5wwZenBCfhboGG CBdDbCBU8S2kqpBUKG6SA am6D8b aFSA8kL
MENOR CUANTIA	1	22.300,00			https://www.compraspublicas.gob.ec/ProcesoContratacion/compras/PC/buscarPACe.cpe?entidadPac=39kaf2Mfjyx2hse9nLcLmX3zLsMbO540lbB1QRAI75w.&anio=-e74YF1pW-sqG7adfRba8IRL2UX1Rq2UDt u5mwTwxos.&nombre=ZA acy 8BWK6dOR5wwZenBCfhboGG CBdDbCBU8S2kqpBUKG6SA am6D8b aFSA8kL
CATALOGO ELECTRONICO	28	1.148.724,47	6	446.173,84	https://www.compraspublicas.gob.ec/ProcesoContratacion/compras/PC/buscarPACe.cpe?entidadPac=39kaf2Mfjyx2hse9nLcLmX3zLsMbO540lbB1QRAI75w.&anio=-e74YF1pW-sqG7adfRba8IRL2UX1Rq2UDt u5mwTwxos.&nombre=ZA acy 8BWK6dOR5wwZenBCfhboGG CBdDbCBU8S2kqpBUKG6SA am6D8b aFSA8kL

					adPac=39kaf2Mfjyx2hse9nLcLmX3zLsMbO540IbB1QRAl75w.&anio=-e74YF1pW-sqG7adfRba8IRL2UX1Rq2UDt u5mwTWXos.&nombre=ZA_acy8BWK6dOR5wwZenBCfhoGGCBdDbCBU8S2kqpqBUKG6SAam6D8b_aFSA8kL
INFIMA CUANTIA	162	454.393,65	162	454.393,65	https://www.compraspublicas.gob.ec/ProcesoContratacion/compras/PC/buscarPAce.cpe?entidadPac=39kaf2Mfjyx2hse9nLcLmX3zLsMbO540IbB1QRAl75w.&anio=-e74YF1pW-sqG7adfRba8IRL2UX1Rq2UDt u5mwTWXos.&nombre=ZA_acy8BWK6dOR5wwZenBCfhoGGCBdDbCBU8S2kqpqBUKG6SAam6D8b_aFSA8kL

Fuente: PAC 2023

Elaborado por: Ing. Alexandra Bautista Adquisiciones

4.22 Tabla 24

ENAJENACIÓN, DONACIONES Y EXPROPIACIONES DE BIENES

TIPO	BIEN	VALOR TOTAL	LINK AL MEDIO DE VERIFICACIÓN PUBLICADO EN LA PAG. WEB DE LA INSTITUCIÓN
DONACIÓN	Equipos Informáticos- Impresora matricial Epson	700,00	http://cloudhgl.mspz3.gob.ec/index.php/s/PDTMQj4CMKfL5XT
DONACIÓN	Equipos Informáticos- Computadoras de escritorio completas	27.419,00	http://cloudhgl.mspz3.gob.ec/index.php/s/PDTMQj4CMKfL5XT
DONACIÓN	Equipos Biomédicos- Ups	2.261,00	http://cloudhgl.mspz3.gob.ec/index.php/s/PDTMQj4CMKfL5XT
DONACIÓN	Equipos Biomédicos- Monitor de signos vitales portátiles	14.520,00	http://cloudhgl.mspz3.gob.ec/index.php/s/PDTMQj4CMKfL5XT
DONACIÓN	Equipos Biomédicos- Monitor de signos vitales	6.840,00	http://cloudhgl.mspz3.gob.ec/index.php/s/PDTMQj4CMKfL5XT
DONACIÓN	Equipos Biomédicos- Electrocardiógrafo	2.084,51	http://cloudhgl.mspz3.gob.ec/index.php/s/PDTMQj4CMKfL5XT
DONACIÓN	Equipos Biomédicos- Equipo holter		http://cloudhgl.mspz3.gob.ec/index.php/s/PDTMQj4CMKfL5XT
DONACIÓN	Equipos Biomédicos- Equipo médico Holter (mapeo)		http://cloudhgl.mspz3.gob.ec/index.php/s/PDTMQj4CMKfL5XT
DONACIÓN	Equipos Biomédicos- Sillón de 4 posiciones (Plan Kanguro)	2.170,00	http://cloudhgl.mspz3.gob.ec/index.php/s/PDTMQj4CMKfL5XT

DONACIÓN	Medicamentos	103.481,37	http://cloudhgl.mspz3.gob.ec/index.php/s/PDTMQj4CMKfL5XT
DONACIÓN	Dispositivos	24.093,68	http://cloudhgl.mspz3.gob.ec/index.php/s/PDTMQj4CMKfL5XT
DONACIÓN	Insumos de Laboratorio	41.340,16	http://cloudhgl.mspz3.gob.ec/index.php/s/PDTMQj4CMKfL5XT

Fuente: Sistema de Bienes - ESBYE
Elaborado por: Ing. Gustavo Flores

4.23 Tabla 25

INCORPORACIÓN DE RECOMENDACIONES Y DICTÁMENES POR PARTE DE LAS ENTIDADES DE LA FUNCIÓN DE TRANSPARENCIA Y CONTROL SOCIAL Y LA PROCURADURÍA GENERAL DEL ESTADO

ENTIDAD QUE RECOMIENDA	Nº. DE INFORME DE LA ENTIDAD QUE RECOMIENDA	Nº. DE INFORME DE CUMPLIMIENTO	% DE CUMPLIMIENTO DE LAS RECOMENDACIONES	OBSERVACIONES	LINK AL MEDIO DE VERIFICACIÓN PUBLICADO EN LA PÁG. WEB DE LA INSTITUCIÓN
CONTRALORÍA GENERAL DEL ESTADO.	NO				
SUPERINTENDENCIA DE BANCOS Y SEGUROS.	NO				
SUPERINTENDENCIA DE COMPAÑIAS Y VALORES.	NO				
SUPERINTENDENCIA DE COMUNICACIONES.	NO				
DEFENSORÍA DEL PUEBLO.	NO				
CONSEJO DE PARTICIPACIÓN CIUDADANA Y CONTROL SOCIAL.	NO				
SUPERINTENDENCIA DE ECONOMÍA POPULAR Y SOLIDARIA.	NO				
SUPERINTENDENCIA DE CONTROL DEL PODER DE MERCADO.	NO				
CONSEJO DE REGULACIÓN Y DESARROLLO DE LA INFORMACIÓN Y COMUNICACIÓN.	NO				
PROCURADURÍA GENERAL DEL ESTADO.	NO				
CONSEJO DE ASEGURAMIENTO DE LA CALIDAD DE LA EDUCACIÓN SUPERIOR	NO				

Fuente: HOSPITAL GENERAL LATACUNGA
Elaborado por: Paola Gallardo- Planificación

5 Conclusiones

- Se realizó el proceso de “Rendición de cuentas 2023” en las que nuestros usuarios internos y externos, tuvieron conocimiento de la gestión que realizó el Hospital General Latacunga.
- Garantizar el adecuado abastecimiento de medicamentos y dispositivos médicos.
- Se realizó las mesas de trabajo en la se procedió con la recolección de aportes ciudadanos.

6 Firmas de Responsabilidad

ACCIÓN	NOMBRE Y CARGO	FIRMA
Validado por:	Dr. Jorge Proaño - Gerente	
Revisado por:	Dr. Héctor Méndez – Director Asistencial	
Revisado por:	Ing. Ruth Menéndez - Directora Administrativa Financiera	
Consolidado por:	Ing. Paola Gallardo-Planificación	